REPUBLICA DE COLOMBIA

Libertad y Orden

MINISTERIO DE AMBIENTE Y DESARROLLO SOSTENIBLE
PARQUES NACIONALES NATURALES DE COLOMBIA

RESOLUCIÓN NÚMERO

(035)
DE 08 MARZO DE 2022

"Por medio de la cual se autoriza al señor ALFONSO VARGAS CUELLAR a adelantar actividades de adecuación, reposición o mejora de estructuras al interior del Parque Nacional Natural Los Corales del Rosario y de San Bernardo y se adoptan otras determinaciones"

El Director Territorial Caribe de Parques Nacionales Naturales de Colombia, en uso de sus facultades legales, en especial las conferidas en el numeral 24 del artículo 16 del Decreto 3572 del 28 de septiembre de 2011, la Resolución 092 del 09 de noviembre de 2011, la Resolución Nº. 0321 del 10 de agosto de 2015 modificada por la resolución No. 0136 de 09 de abril de 2018, la Resolución No. 1610 de 2005 y en la Resolución 0163 del 01 de septiembre de 2009, y

CONSIDERANDO

Que esta Dirección Territorial mediante Auto N° 797 de 29 de noviembre de 2021, ordenó dar inicio a un trámite administrativo ambiental de evaluación del permiso solicitado por el señor Alfonso Vargas Cuellar identificado con la cedula de ciudanía No. 17.626.969, en su condición arrendatario del bien baldío reserva de la nación denominado "Isla Gloria", para llevar a cabo actividades de Reparación, Mantenimiento y Reposición de las infraestructuras de acceso y protección costera relacionadas a continuación:

- Un (1) Muro de Concreto de Protección Costera que bordea todo el Bien Baldío Reservado de la Nación.
- Una estructura de acceso piloteada alrededor de la cabaña principal, tipo deck que comparte jurisdicción con CARDIQUE y PNNC, en voladizo y su límite es 50 centímetros después del muro de protección de concreto de protección costera que bordea la cabaña principal y el predio.
- Un Muelle en forma de L, con un kiosko en su plataforma.
- Un muelle de forma rectangular en su sendero de acceso y con plataforma rectangular y posee un kiosco hexagonal.
- Dos cabañas o infraestructura habitacional (Cabaña 1 y 2) que se encuentran ubicadas partes en terreno emergido y parte piloteadas en jurisdicción de la zona de Parques Nacionales en jurisdicciones compartidas.
- Finalmente, un sistema de protección costera en rocas de cantera que bordea el sur y oeste del Bien Baldío Reservado de la Nación.

Que las estructuras objeto de estudio para adecuación, reposición o mejora, se encuentran relacionadas en el auto No. 797 de 29 de noviembre de 2021, y en la información técnica aportada por el usuario dentro de su solicitud.

Que el auto No. 797 de 29 de noviembre de 2021, fue notificado de manera electrónica el día 22 de diciembre de 2021, al señor Alfonso Vargas Cuellar identificado con la cedula de ciudadanía No. 80.874.178.

Que conforme al formato de solicitud de permiso para adelantar labores de adecuación, reposición o mejora de estructuras al interior del Parque Nacional Natural Los Corales del Rosario y de San Bernardo, diligenciado por el usuario se contempla realizar las actividades en un plazo de noventa (90) días, tiempo sobre el cual se hace la liquidación del seguimiento.

Que el Profesional geógrafo y el Jefe del Parque Nacional Natural Los Corales del Rosario y de San Bernardo, emitieron Concepto Técnico radicado No. 20226660000116 de fecha 08-02-2022, según lo requerido en el artículo segundo del acto administrativo referido en el acápite anterior, el cual expone lo siguiente:

*"**CONCEPTO***

(…)

"De acuerdo con la información disponible y analizada en el desarrollo de estudio multitemporal, fue posible identificar que anterior a 1996, existían los sistemas de protección costera, plataformas y estructuras de acceso al Baldío Reservado de la Nación denominado "ISLA GLORIA"; que hace parte de las reparaciones solicitadas en el presente trámite. En consecuencia, acorde a los análisis y verificaciones realizadas por el Área Protegida, se considera técnicamente es factible avalar para la realización de las reparaciones, adecuaciones, y mejoras, las siguientes infraestructuras, así:

OBRAS EXISTENTES AL INTERIOR DEL PNNCRSB, CONFORME A FOTOGRAFÍA AEREA IGAC 1993, FRENTE AL BIEN BALDÍO RESERVADO DE LA NACIÓN DENOMINADO "ISLA GLORIA"				
TIPO DE OBRAS	**FORMA**	**COORDENADAS GEOGRÁFICAS**	**DIMENSIONES**	**ÁREA (m2)**
Muro de Protección	Bordea toda la Isla	75°45'31,836"W 10°10'33,446"N	155.0m x 0.60m	93.0
Un Muelle	En L	75°45'30,749"W 10°10'33,44"N	sendero de acceso 8.96m x2.0m plataforma final 7.2m x 6.4m	64.72
Un Muelle con kiosko hexagonal	En T	75°45'30,434"W 10°10'32,554"N	sendero de acceso: 15.34m x 1.71m plataforma final 6.42m x 9.55m	87.541
Una estructura de acceso	Bordea la cabaña principal	75°45'32,783"W 10°10'33,563"N	32.84m x 1.5m	49.26
Un sistema de protección	Bordea la isla al sur y oeste	75°45'32,917"W 10°10'33,345"N	Posee una longitud de 85.3m y amplitudes que van desde los 2.0m, hasta 5.24m respectivamente	220.0 Área total calculada a través de la herramienta SIG del AP
Una plataforma en cabaña 1	Rectangular	75°45'31,6"W 10°10'32,61"N	9.52m x 4.71m	44.83
Una plataforma en cabaña 2	Rectangular	75°45'31,325"W 10°10'32,645"N	6.59m x 4.57m	30.11

"En ninguna circunstancia este concepto avala u autoriza la realización de obras nuevas o estructuras diferentes a las descritas en dicha solicitud. Igualmente, no debe incrementar el área de las infraestructuras preexistentes, es decir, se deben mantener las dimensiones de acuerdo a lo autorizado por la DTCA.

En ningún momento en la reparación de la obra será posible realizar tala de Mangle rojo u de otra especie para satisfacer con las necesidades de las obras a desarrollar.

Los escombros que se generen por las actividades de remodelación y reparación se deben extraer en su totalidad del PNN CRSB y sean dispuestos en la ciudad de Cartagena de Indias en lugar autorizado por la autoridad ambiental.

En el desarrollo de las obras de reparación no se permite el ingreso de maquinaria, ni el uso de materiales provenientes de las islas o del Parque Nacional Natural Los Corales del Rosario y de San Bernardo, tal como se indica en la Resolución Nº 1424 de 1996 y 1610 de 2005."

Que así las cosas, el concepto técnico descrito en el acápite anterior denota la existencia de siete (7) estructuras sobre las cuales es factible llevar a cabo actividades de adecuación, reposición o mejora, en ese sentido esta Dirección Territorial encuentra procedente conceder el permiso en los términos y medidas descritas en el concepto técnico elaborado por el área protegida.

Ahora bien, para el caso que nos ocupa, define la resolución No. 0163 de 2009 el permiso como:

"Modo mediante el cual un usuario adquiere el derecho de ejecutar labores de adecuación, reposición o mejora <u>a las construcciones existentes</u> en el Parque Nacional Natural Los Corales del Rosario y de San Bernardo, a través de un acto administrativo que lo obliga a cumplir los requisitos que el mismo establezca…" (Subrayado fuera de texto).

Que la preexistencia de una infraestructura al interior del Parque Nacional Natural Los Corales del Rosario y de San Bernardo, resulta de la presencia de la misma en el área protegida antes de la entrada en vigencia de la Resolución No. 1424 de 1996.

La norma señala que para llevar a cabo actividades de adecuación, reposición o mejora al interior del Parque Nacional Natural Corales del Rosario y de San Bernardo, la estructura sobre la cual recae la actividad de adecuación, reposición o mejora, debe existir antes de la entrada en vigencia de la prohibición de nuevas construcciones contemplada en la resolución No. 1424 de 1996.

Que por otra parte, esta Dirección Territorial con la finalidad de determinar si las estructuras que hoy es motivo de estudio para su posterior adecuación, reposición o mejora, son o no preexistentes, se apoya en el análisis multitemporal realizado por el profesional geógrafo contratista del Parque Nacional Natural Los Corales del Rosario y de San Bernardo.

En ese sentido el análisis multitemporal de la obra pretendida en adecuación, reposición o mejora, refiere lo siguiente:

"RESULTADOS FINALES

"Luego de la selección en las imágenes sobre el área de estudio, georreferenciación en fotografía aérea, imágenes satelitales, digitalización y análisis; se tiene que conforme a fotografía aérea IGAC de 1993, de vuelo C2526-152, se corrobora la existencia de las siguientes obras ubicadas al interior del PNNCRSB, frente al Bien Baldío Reservado de la Nación denominado "Isla Gloria":

"Por medio de la cual se autoriza al señor ALFONSO VARGAS CUELLAR a adelantar actividades de adecuación, reposición o mejora de estructuras al interior del Parque Nacional Natural Los Corales del Rosario y de San Bernardo y se adoptan otras determinaciones"

OBRAS EXISTENTES AL INTERIOR DEL PNNCRSB, CONFORME A FOTOGRAFÍA AEREA IGAC 1993, FRENTE AL BIEN BALDÍO RESERVADO DE LA NACIÓN DENOMINADO "ISLA GLORIA"				
TIPO DE OBRAS	**FORMA**	**COORDENADAS GEOGRÁFICAS**	**DIMENSIONES**	**ÁREA (m2)**
Muro de Protección	Bordea toda la Isla	75°45'31,836"W 10°10'33,446"N	155.0m x 0.60m	93.0
Un Muelle	En L	75°45'30,749"W 10°10'33,44"N	sendero de acceso 8.96m x2.0m plataforma final 7.2m x 6.4m	64.72
Un Muelle con kiosko hexagonal	En T	75°45'30,434"W 10°10'32,554"N	sendero de acceso: 15.34m x 1.71m plataforma final 6.42m x 9.55m	87.541
Una estructura de acceso	Bordea la cabaña principal	75°45'32,783"W 10°10'33,563"N	32.84m x 1.5m	49.26
Un sistema de protección	Bordea la isla al sur y oeste	75°45'32,917"W 10°10'33,345"N	Posee una longitud de 85.3m y amplitudes que van desde los 2.0m, hasta 5.24m respectivamente	220.0 Área total calculada a través de la herramienta SIG del AP
Una plataforma en cabaña 1	Rectangular	75°45'31,6"W 10°10'32,61"N	9.52m x 4.71m	44.83
Una plataforma en cabaña 2	Rectangular	75°45'31,325"W 10°10'32,645"N	6.59m x 4.57m	30.11

Que dentro del material utilizado por el área protegida del Parque Nacional Natural Los Corales del Rosario y de San Bernardo, como insumo para determinar la prexistencia o no de las estructuras a adecuar, reponer o mejorar se encuentra la siguiente fotografía, la cual corresponde al año 1993.

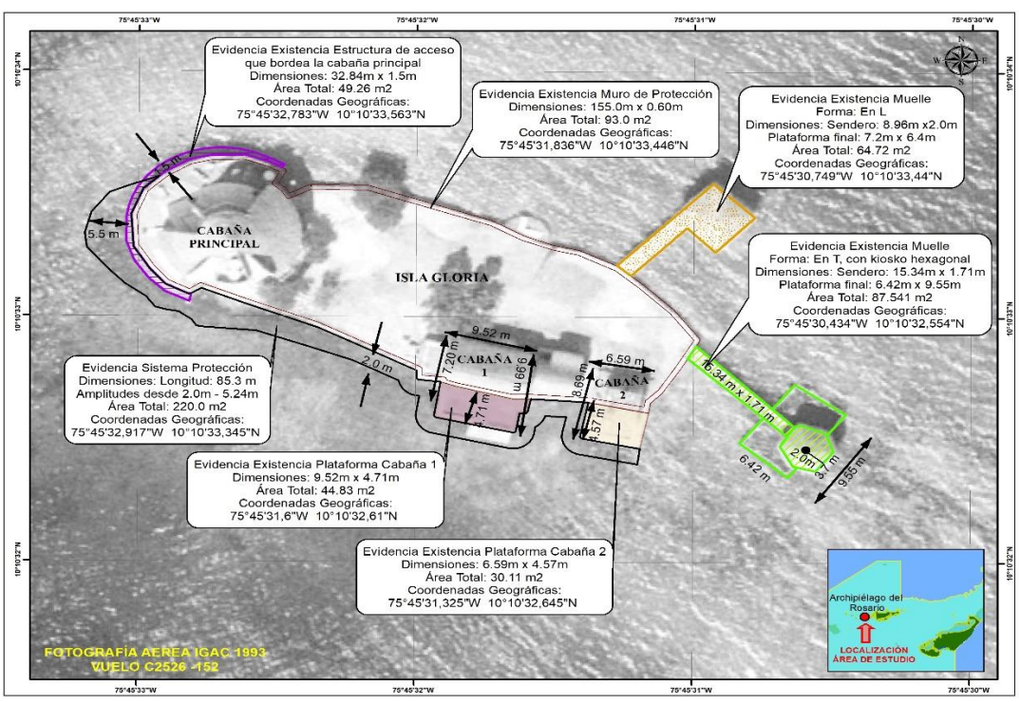

Figura 2. Evidencia Existencia de obras objeto de estudio, sobre fotografía aérea 1993. Bien Baldío Reservado de la Nación denominado "Isla Gloria". Suroeste de Isla Grande – Archipiélago Nuestra Señora del Rosario

Así las cosas, visto el concepto técnico radicado No. 20226660000116 de fecha 08-02-2022 y la preexistencia descrita en el anterior análisis multitemporal elaborado por la profesional SIG del Parque Nacional Natural Los Corales del Rosario y de San Bernardo, esta Dirección Territorial considera procedente conceder el permiso para las actividades de adecuación, reposición o mejora consideradas como viables en el concepto en mención.

Conforme a lo anterior, esta Dirección Territorial otorgará el permiso para la realización de las actividades de reparación, reposición o mejoramiento, ceñidas estrictamente a lo manifestado en el concepto técnico radicado No. 20226660000116 de fecha 08-02-2022.

Que el seguimiento para las actividades de adecuación, reposición o mejora al permiso que se otorga, estará a cargo del Jefe de Área Protegida Parque Nacional Natural Los Corales del Rosario y de San Bernardo, quien designará al personal responsable de verificar el cumplimiento de la autorización conferida para la ejecución del proyecto e informar sobre cualquier anomalía o incumplimiento a las recomendaciones contenidas en el concepto técnico.

Que para cubrir los costos económicos en que incurre Parques Nacionales Naturales de Colombia por los servicios de evaluación y seguimiento de permisos, concesiones, autorizaciones y demás instrumentos de control y manejo ambiental de los proyectos, obras o actividades que se desarrollen en el Parque Nacional Natura Corales del Rosario y de San Bernardo, se debe aplicar lo señalado en la Resoluciones 0321 del 10 de agosto de 2015 y 0136 de 09 de abril de 2018.

Conforme a lo anterior, para el permiso que esta autoridad ambiental otorga, el peticionario debe cancelar el valor correspondiente a una (1) visita de seguimiento a la ejecución de la obra autorizada en el Parque Nacional Natural Los Corales del Rosario y de San Bernardo, conforme a la liquidación realizada por el Profesional Universitario de esa área protegida.

Que el Profesional Universitario del Parque Nacional Natural Los Corales del Rosario y de San Bernardo, elaboró Formulario de liquidación de servicios de seguimiento por mantenimiento de infraestructura, y señala en el mismo que el valor de la visita para el seguimiento a la ejecución de las obras es de: **TRES MILLONES DOSCIENTOS NOVENTA Y UN MIL TRESCIENTOS OCHENTA Y TRES PESOS MCTE ($3.291.383)**, valor que se deberá consignar en la cuenta corriente No. 03417556-2 del Banco de Bogotá a nombre del Fondo Nacional Ambiental - FONAM.

La suma antes señalada debe ser consignada por el peticionario por concepto de cargo de seguimiento del proyecto antes de iniciar las obras de reparación y mantenimiento autorizadas mediante el presente acto administrativo y remitir la constancia del pago realizado a esta Dirección Territorial.

Que de conformidad con lo dispuesto en el artículo 99 del Código de Procedimiento Administrativo y de Lo Contencioso Administrativo -Ley 1437 de 2011, los cobros impuestos mediante la presente resolución prestan merito ejecutivo.

El permiso que se otorga para realizar las obras de adecuación, reposición o mejora mediante el presente acto administrativo, **no exime al beneficiario del cumplimiento de las normas legales y trámites necesarios ante las demás autoridades** para las autorizaciones que corresponda.

Bajo ninguna circunstancia este concepto avala o autoriza la realización de obras nuevas o estructuras diferentes a las descritas como viables en el concepto técnico No. 20226660000116 de fecha 08-02-2022. Igualmente, no debe incrementar el área de las infraestructuras preexistentes, es decir, se deben mantener las dimensiones de acuerdo a lo autorizado en el presente acto administrativo.

En ningún momento en la reparación de la obra será posible realizar tala de Mangle rojo o de otra especie para satisfacer con las necesidades de las obras a desarrollar.

Los escombros que se generen por las actividades de remodelación y reparación se deben extraer en su totalidad del PNN CRSB y sean dispuestos en la ciudad de Cartagena de Indias en lugar autorizado por la autoridad ambiental.

En el desarrollo de las obras de reparación no se permite el ingreso de maquinaria, ni el uso de materiales provenientes de las islas o del Parque Nacional Natural Los Corales del Rosario y de San Bernardo, tal como se indica en la Resolución Nº 1424 de 1996 y 1610 de 2005.

Antes y durante el desarrollo de las obras se deberá tener en cuenta las siguientes recomendaciones:

* Informar al Jefe de Área Protegida PNNCRSB el listado del personal operativo que se encargará de estas labores, así como el cronograma de trabajo.

* Si el personal operativo que va a realizar las labores de mantenimiento no ha realizado labores en un Parque Nacional Natural, se realizara una charla de sensibilización por parte del PNNCRSB en una fecha previamente acordada sobre los cuidados que deben tenerse en áreas tan sensibles como ésta.

* Durante las labores desarrolladas en la reparación y/o adecuación de las infraestructuras, se deberá hacer un cerramiento temporal del área en la cual se van a realizar las actividades mantenimiento, protegiendo los drenajes naturales, las especies de flora y fauna y demás elementos del ecosistema presente alrededor de la obra, con el propósito de no extender las posibles afectaciones.

* Se deberán preparar las mezclas y concretos a los que haya lugar, sobre superficie impermeable como lonas o plásticos de manera que no haya contacto directo con los suelos del área protegida.

* Los materiales para el desarrollo de la obra deben ser adquiridos en sitios autorizados en la ciudad de Cartagena de Indias o poblaciones asentadas en el área de influencia del PNNCRS que cuenten con la disponibilidad de este material. En ningún momento se permitirá la extracción y utilización de arena de origen coralino o marino para adelantar obras de reparación y adecuación.

* Todos los materiales que vayan a ser utilizados en las actividades de reconstrucción, se debe almacenar de manera segura asegurando, que los empaques no permanezcan a la intemperie ni presenten fugas que pudieran generar vertimientos y/o escurrimientos de cemento sobre los ecosistemas.

El seguimiento a este permiso lo hará el Jefe del Área Protegida Parque Nacional Natural Los Corales del Rosario y de San Bernardo, con el apoyo del personal a su cargo con el fin de verificar el cumplimiento de lo dispuesto en el presente acto administrativo.

El peticionario deberá cumplir con los compromisos que expresó en su solicitud, así como hacer usos de su permiso dentro de los noventa (90) días siguientes una vez en firme el presente acto administrativo y haya cancelado el valor por concepto de seguimiento del proyecto, e Informar al Jefe de Área Protegida del PNNCRSB, cualquier novedad o imprevisto que se presente en la obra y cumplir con las normas vigentes para el Parque Nacional Natural Corales del Rosario y San Bernardo.

Que en este orden de ideas, esta Dirección Territorial, en ejercicio de las funciones establecidas en el Decreto 3572 del 28 de septiembre de 2011, la Resolución 092 del 09 de noviembre de 2011, la Resolución No. 1610 de 2005, la Resolución 0163 del 01 de septiembre de 2009, la Resolución No. 0321 del 10 de agosto de 2015, modificada en los artículos sexto, decimo y décimo tercero por la resolución Nº 0136 de 09 de abril de 2018 y atendiendo la información técnica entregada por el área protegida sobre la viabilidad o no del permiso solicitado, decide lo siguiente:

RESUELVE

ARTÍCULO PRIMERO. – AUTORIZAR al señor ALFONSO VARGAS CUELLAR identificado con la cedula de ciudanía No. 17.626.969, en su condición arrendatario del bien baldío reserva de la nación denominado "Isla Gloria", para llevar a cabo actividades de Reparación, Mantenimiento y Reposición de las infraestructuras de acceso y protección costera ubicadas al interior del Parque Nacional Natural Los Corales del Rosario y de San Bernardo, al suroeste del archipiélago de Nuestra Señora del Rosario, Corregimiento de Barú, Distrito de Cartagena de Indias, Departamento de Bolívar, relacionadas a continuación:

OBRAS EXISTENTES AL INTERIOR DEL PNNCRSB, CONFORME A FOTOGRAFÍA AEREA IGAC 1993, FRENTE AL BIEN BALDÍO RESERVADO DE LA NACIÓN DENOMINADO "ISLA GLORIA"				
TIPO DE OBRAS	**FORMA**	**COORDENADAS GEOGRÁFICAS**	**DIMENSIONES**	**ÁREA (m2)**
Muro de Protección	Bordea toda la Isla	75°45'31,836"W 10°10'33,446"N	155.0m x 0.60m	93.0
Un Muelle	En L	75°45'30,749"W 10°10'33,44"N	sendero de acceso 8.96m x2.0m plataforma final 7.2m x 6.4m	64.72
Un Muelle con kiosko hexagonal	En T	75°45'30,434"W 10°10'32,554"N	sendero de acceso: 15.34m x 1.71m plataforma final 6.42m x 9.55m	87.541
Una estructura de acceso	Bordea la cabaña principal	75°45'32,783"W 10°10'33,563"N	32.84m x 1.5m	49.26
Un sistema de protección	Bordea la isla al sur y oeste	75°45'32,917"W 10°10'33,345"N	Posee una longitud de 85.3m y amplitudes que van desde los 2.0m, hasta 5.24m respectivamente	220.0 Área total calculada a través de la herramienta SIG del AP
Una plataforma en cabaña 1	Rectangular	75°45'31,6"W 10°10'32,61"N	9.52m x 4.71m	44.83
Una plataforma en cabaña 2	Rectangular	75°45'31,325"W 10°10'32,645"N	6.59m x 4.57m	30.11

Parágrafo primero: Las actividades autorizadas deben ajustarse a lo señalado en el concepto técnico radicado No. 20226660000116 de fecha 08-02-2022 y ejecutarse dentro de los noventa días siguientes, una vez ejecutoriado el presente acto administrativo.

Parágrafo segundo: El presente permiso da viabilidad exclusivamente a las obras autorizadas referidas en el presente artículo, en consecuencia, **no comprende la realización de obras nuevas,** conforme a lo establecido en la Resolución 1424 de 1996.

ARTÍCULO SEGUNDO. - Designar al Jefe Área Protegida del Parque Nacional Natural Los Corales del Rosario y de San Bernardo, para llevar a cabo el seguimiento y control de la obra de reparación autorizada mediante el presente acto administrativo de conformidad con lo dispuesto en el Concepto Técnico mencionado en el parágrafo primero del artículo anterior.

ARTÍCULO TERCERO. – Sociedad Cocoliso Alcatraz S.A., identificada con Nit No. 800254684-1, debe cancelar la suma de **TRES MILLONES DOSCIENTOS NOVENTA Y UN MIL TRESCIENTOS OCHENTA Y TRES PESOS MCTE ($3.291.383)**, por concepto de seguimiento al permiso de conformidad con lo expuesto en la parte motiva de la presente resolución, valor que deberá ser

consignado en la Cuenta Corriente No. 034175562 del Banco de Bogotá, denominada FONDO NACIONAL AMBIENTAL – FONAM- UAESPNN-. En el formato de consignación debe dejarse constancia que es por concepto de seguimiento.

Parágrafo primero: La consignación deberá efectuarse antes de iniciar las obras autorizadas y debe remitirse copia al carbón de la misma a la Dirección Territorial Caribe de Parques Nacionales Naturales de Colombia, ubicada en la Calle 17 Nº 4-06 de Santa Marta o al correo buzon.dtca@parquesnacionales.gov.co para que repose en el expediente.

Parágrafo segundo: En el evento que la duración del proyecto exceda los noventa (90) días señalados por el usuario en su solicitud, debe consignar el excedente correspondiente en la cuenta señalada en el presente artículo.

ARTÍCULO CUARTO. - De conformidad con lo dispuesto en el artículo 99 del Código de Procedimiento Administrativo y de Lo Contencioso Administrativo -Ley 1437 de 2011, los cobros impuestos mediante la presente resolución prestan merito ejecutivo.

ARTÍCULO QUINTO. - La presente Resolución no exime al beneficiario del cumplimiento de las normas legales y trámites necesarios ante las demás entidades para las autorizaciones que correspondan.

ARTÍCULO SEXTO. - Notificar electrónicamente, personal o mediante aviso el contenido de la presente Resolución al señor ALFONSO VARGAS CUELLAR o a su apoderado, electrónicamente, personal o mediante aviso de conformidad con el artículo 56 o los artículos 67 y siguientes de la ley 1437 de 2011 (Código de Procedimiento Administrativo y de lo Contencioso Administrativo).

ARTÍCULO SEPTIMO. - Enviar copia de la presente actuación al Jefe Área Protegida Parque Nacional Natural Los Corales del Rosario y de San Bernardo, para lo de su competencia.

ARTÍCULO OCTAVO. - Ordenar la publicación de la presente resolución en la Gaceta Oficial Ambiental de conformidad con lo dispuesto en los artículos 70 y 71 de la Ley 99 de 1993.

ARTÍCULO NOVENO. - Contra la presente Resolución procederá el recurso de reposición ante el Director Territorial Caribe de Parques Nacionales Naturales de Colombia, que deberá interponerse por escrito dentro de los diez (10) días hábiles siguientes a la notificación del presente acto administrativo, con el lleno de los requisitos señalados en el artículo 74 de la Ley 1437 de 2011 (Código de Procedimiento Administrativo y de lo Contencioso Administrativo).

NOTIFÍQUESE, COMUNÍQUESE, PUBLÍQUESE Y CUMPLASE

Dada en Santa Marta, a los ocho (8) días del mes de marzo de 2022.

GUSTAVO SANCHEZ HERRERA
Director Territorial Caribe
Parques Nacionales Naturales de Colombia

Proyectó: Kevin Builes
Revisó: Shirley Marzal